朝鮮日報 夕刊 二日(日) 本紙朝夕刊十二面

西班牙內亂의國際的大波紋!

집힌 歐洲가 바야흐로 殘骸만 남은 集團的安全保障機構를 부여잡고 危機解消에 汲汲한 現狀이며 一面으로는 平和機構의 破滅을 豫想코 모다 公公然한 秘密로 軍備擴充에 全力을 傾倒하야 軍備擴張은 日復日 激化되며、따라서 秘密外交와 軍事同盟은 大戰前의 그것과가티 白日의 下에 進行하고잇서서 歐洲大陸이 어느때 또다시 비린 戰爭의 修羅場을 化할지 모르는 局面에 逢着해잇는 때이니만큼 歐洲各國의 一動一靜은 微妙한 波動을 政局의推移에 反映하고잇는 이時期에 當하야 歐洲一角에 勃發한 西班牙의 叛亂이 國際的 紛爭化하리라는것은 叛亂의 勃發부터 豫想되던바이어니와、國際關係에서 一步前進하야 國際紛爭을 孕胎하고잇는 今日에 잇서서는 歐洲는 危機一髮에 處하엿다고 할수잇스니 西班牙의 叛亂과 歐洲政局의 推移야말로 一九三六年의 世界史를 左右할 重大事實로서 注目하지안흘수업다。

社說

左右翼對立과 歐洲의 危機
—西班牙의叛亂을契機로—

一

共産黨이 反팟쇼工作으로 採擇한 第三인터나쇼날、社會民主主義系와의 連繫合作은 今春의 佛西白等諸國의 人民戰線派의 大勝으로 着着 奏効하엿거니와、이는 다시 팟쇼諸國의 神經을 刺戟하야 伊獨兩國을 中心한 팟쇼戰線結成을 促進하는 結果가 되어 마츰내 歐洲를 左右兩翼의 國家群으로 二分하는 形勢를 나타내는同時에 이兩國家群의 對立은 必然的으로 將來할 衝突抗爭의 危險性을 內包하면서 情勢는 刻刻으로 推移되고 잇던바 이 對立抗爭은 今回의 西班牙의 叛亂으로 依然 表面化하게되엇다。

二

西班牙의 叛亂이 同國內의 左右兩派의 對立에서 基因한 右翼諸派의 左翼現政權에 對한 抗爭이니만큼 最初부터 伊獨兩國을 이叛亂의 元凶視하고 잇슨 모양이나 國際的紛爭을 憂慮하는 나머지 英佛兩國이 모다 內政不干涉을 宣言하매 獨伊도 또한嚴正中立을 標榜하고 그必要를 力說하엿다。그러나 各國政府는 互相 他國行動을 疑心할뿐아니라 西班牙의 叛亂自體가 短時日에 鎭壓되지안코 長期에 亘하야 一進一退의 形勢를 繼續하고 또 政府、叛亂 兩軍이 모다 各各 勝利를 宣傳하고잇스며、報道와 觀測이 區區한關係로 그眞相을 捕捉키 困難하므로 이에따라 謠言이 百出하고 疑惑은 다시 疑惑을낫코、宣傳은 다시 逆宣傳을 生하야 歐洲는 全혀 것잡을수업는 不安에싸여 그前途는 都是 豫測을 不許한다。더욱이나 이것이 獨裁國家群과 民主主義國家群과의 對立에 依하야 激化되고잇는것 만큼 今後 如何한 事態를 展開시키게될는지도 또한 想像키 困難한바가잇다。

三

이러한 空氣속에서 宣傳되는 報道를 어느것이 正確하다고 信憑하기는 勿論 困難하거니와、때마츰 伊太利軍用機數臺가 西領모록코地方에 不時着陸하게된데서 伊太利가 西班牙叛軍을援助하고잇는것이 事實이 아닌가하는 疑惑은 依然 佛國을 硬化케하야 佛外相 델보스氏는 他國政府가 萬若 叛亂軍을 支持할때에는 佛國政府도 마드리드政府에武器를 供給할것이다 라고 斷乎決意를 表明하게되엿는데 去三十一日에는 又復 伊軍用機十四臺가 西領모록코地方에 不時着陸하게되어 一層疑惑을 깁게하야 佛國으로하여금 伊太利政府의 叛軍援助를 確信케하엿다。이에 佛國도 對抗하야 緊急對策을 講究하게되엿스나 이와가티 伊獨等 獨裁國이 叛亂軍을 援助하고 佛國을 中心한 民主主義國家가 마드리드政府를 援助하게된다면 及其也 歐洲는 이것을 導火線으로 一大國際紛爭이 惹起되고는 말것이다。

四

叛亂의 長期化로 西國이 어지러워지고 伊에紛爭으로 다시 뒤

西叛軍伊政府間 共同作戰密約說
全歐洲가左右兩大블럭에分裂
重大事態發生形勢

【巴里一日發同盟】伊太利는 公然히 西班牙叛軍을 支持하야 大規模로 飛行機 其他武器를 供給하고잇다고 傳하는데 다시 傳하는바에 依하면 革命이 成功되는時 地中海의 바레아릭크群島를 伊太利에 割讓할것을 條件으로 叛軍과 伊太利政府間에 파시스트共同作戰密約이 成立되엿다하야 佛國政府에 重大衝動을 與하고잇다 佛國政府는 이미 一日의 緊急國務會議에서 外國이 叛軍을 支持할時는 行動의自由를 留保할方針을 明示하얏슴으로 伊太利가 佛國의 中立嚴守提言을 無視하는行動을 繼續하면 全歐洲가 左右二大블럭에 分裂되야 抗爭하는 重大事態가 發生할念慮가 잇지안흘가하고憂慮된다

叛亂軍某國에서 飛行艇을買入
탄질國際港서西政府艦隊退去
지브랄타海峽通過危險

【탄질一日發同盟】西班牙政府艦隊는 七月十八日以來 탄질國際港에 滯留 叛亂軍과의 間에 屢次 衝突을 起하야 中立國의艦船에 危險을 波及하고잇슴으로 英佛兩國政府는 萬若艦隊의 退去를 要求하엿든바 三十一日夜 水上艦潛水艦과 함께 모다탄질港을 出港하엿다 此結果 國際港의 事態는 크게 緩和되게되엿다 英國巡洋艦카레데이 下에 一日朝 탄질港에 入하엿다

재으로부터의 報道에依하면 모록코叛亂軍의 一隊는 一日레찬에到着、某國으로부터購入한 飛行艇으로 本國에 進出準備中이라한다 또 佛蘭西의 巴里밀氏의 特派員은 레찬에서現에 나치스『卍』印이잇는 飛行機三臺를 보앗다고傳한다

【지브랄타르一日發同盟】지브랄타르軍港司令官은 八日라디오로서 港內船舶에對하야 지브랄타르海峽에서 西班牙政府의 潛水艦과叛亂軍의 飛行艇이 때때로交戰하고잇슴으로 海峽通過는 危險하다는通告를發하엿다

포—드、제너랄兩工場 叛亂軍政府에서差押

【華盛頓一日發同盟】西班牙바셀로나에잇는 포—드、제너랄兩自動車會社工場이 카탈로니아政府에依하야 差押의 危期에잇는旨를 一日바세로나駐剳米國領事로부터 國務省에公電이잇섯다

五國會議外交折衝 十日頃부터開始
獨伊參加에英國滿足

【倫敦一日發同盟】英國官邊에서는 獨逸伊太利兩國政府가 五個國會議에 參加를 承諾한데 크게 滿足의意를 表明하고잇다 會議는 九月乃至十月頃에 開催될模樣이다 英政府는 獨逸伊太利兩國의 希望을 容認하야 會議開催前 外交機關을 通하야 議題一般方針等에關하야 愼重協議를 遂하고 充分히 準備工作을 行할意向이다 外交折衝은 아마八月十日頃부터 開始될것이다

英政府는不干涉方針

【倫敦一日發同盟】佛國政府가西班牙의 內亂不干涉을 目標로 新交涉을 提議하는境遇 英國政府가 如何한態度에 나갈는지 豫測을 不許하나 英國政府로서는 內亂不干涉에는 原則으로 異議업고다만 此를實現하는 方法에 잇서서 相當히 意見을 달리하는 模樣이다 此點에關하야 外交界의 觀測을 綜合하면 如左하다

一、英國政府는 傳하는바 伊太利政府의 西班牙叛亂軍援助說中 伊太利軍用機의 西班牙領모록코出動에 對하야는 佛國政府로부터 事實調査의 報告가 잇기를 期待하고잇는結果에 基하야 對策을考慮할 意向이다 그러나 調査하드래도 結局滿足한結果를 엇지못할것으로 보인다

一、外國의西班牙內亂干涉이 事實이며 그에對하야 各國政府가 共同對策을 協議한다하드래도 英國政府로서는 于先英佛伊三國政府가 外交機關에依하야 折衝하기를希望한다 그러나 正式會議는 蘇聯、獨逸兩國政府의 協力을確保한後에야 비로소 效果的인데 이兩國政府는 恒常互相反撥하는 立場에잇서 따라서 會議의 成功은 期待키어렵다

一、英國、佛蘭西兩國政府는 모다 軍需品의 對西班牙輸出禁止에는 贊成이나 一般商品의 輸出은 自由로할意向이다

外國의叛軍援助로 將來行動의自由를留保
叛亂軍中에外國人參加多數
佛政府對西內亂態度

【巴里一日發同盟】佛國政府는 一日의 國務會議終了後 다음公式發表를 公表하야 西班牙叛亂軍에對하야 外國이 援助를與하는境遇는 佛國政府는 行動의自由를 留保할것을 聲明하엿다 佛國政府는 西班牙國內의 危機로 因하야 惹起될수잇는 一般的問題 더욱이 外國이 軍需品供給의 形式에서 行하는 干涉에잇서서 發表한問題에關하야 愼重檢討를 遂하엿다 佛國政府는西班牙의 騷擾에 압서하야 西班牙에對한 武器輸出禁止를 嚴重履行하야 왓스나 現在外國이叛軍에對하야 軍需品을 供給하고잇는 事實에當面하야 佛國政府도또한 將來에 完全히 行動의自由를 留保할것을玆에聲明하지안흘수업는境遇에 臨하게되엿다

【巴里一日發同盟】佛國政府는 一日午後 緊急閣議를 再開 西班牙內亂에 對處할 方策에 對하야 協議를 遂하엿는데 協議의 結果델보스外相이 三十日下院 外交委員會에서 言明한바와갓다 左의方針을 堅持하게되엿다

一、西班牙內亂에 對하야는 佛政府는 嚴正中立을 維持할것

一、但 他國政府가 內政干涉에 나오는 境遇에는 佛政府도 亦是 새로對策을 檢討할것

【巴里一日發同盟】一日佛國의緊急閣議席上 사로內相은『佛國國境을 너머西班牙政府軍은 或은 叛亂軍에投하는 外國人은多數에達하고잇다』고 報告하야協議한結果『正當한旅券을 所持하지안흘時는 國境通過를 禁止할수는업슴으로 傍觀하는수밧게업다』는데 意見一致되엿다

에디오피아民軍 伊軍과衝突
데시에回復成功

【지부치一日發同盟】에디오피아 新聞記者團에 依하면 最近데시에 附近에서 에디오피아土民軍과伊太利正規軍과의間에 衝突이 나 伊軍側에 約七十名의 死者를 내고結局土民軍이 데시에回復에成功하엿다한다

世界週報

西班牙內亂의推移

西班牙內亂은 今週史에잇서서도 何等의解決의 兆候이 보이지 안는다 더욱이 그勝敗의消息은 五里霧中의 狀態이다 政府軍은 政府軍대로 勝捷을 放送하고 叛亂軍 도한勝利를 謳歌하고잇기 때문이다 그러나 大體로今週中의 報道를綜合하야보건대 戰況은 一進一退로 兩方이다 持久戰에드러가 勝敗는곳 決定되지 안코 當分間 慘憺한 市民戰爭은 繼續될狀態에잇다 그리고그동안에 雙方의 死傷者는 政府公表에依하면 約二萬八千名이라고하니 激戰의 慘狀을 짐작할수잇다、六月二十九日의 바르세로나市에서의 兩軍衝突結果의 死傷者만이 二千餘名 이라고하는데 現在 首都마드리드와 바르세로나、발렌시아等의 主要都市는 完全히 政府軍의 支配下에잇고 叛亂軍이 占據한 唯一한大都市인 세바스찬도 政府軍에 奪回되엿다함으로 叛亂軍은 말하자면 野戰部隊의 若干을 마시면서 首都에 對한 食糧과 水道의 切斷等 工作을 併行하면서 大都市占據를 企圖하고잇는 모양이다、그리고現在叛亂軍의總帥프랑코將軍이잇고 今回叛亂의策源地가되고잇는 모록코에서는 物資의 不足 給料不渡等으로 叛亂軍은相當히動搖에 빠저잇는모양이다

西內亂과佛伊關係

西班牙의內亂은 그것이人民戰線對팟시즘의鬪爭인까닭에 人民戰線內閣의 佛政府와 팟시스트內閣인 獨伊兩國政府는 各自의立場에서 重大한 關心을 가지고잇는것은 勿論인데 伊太利飛行機二臺가 七月二十七日에 모록코로向하엿고 또 나치스獨逸의 軍艦이 모록코로向한 結果 佛國의 神經은 極度로 尖銳化하엿다 이리하야 伊獨兩國이 西班牙叛亂軍을 援助하고잇는 事實이 判明됨에따러 佛政府는七月三十一日에 이르러 最初에意圖하엿든 獨伊兩國에對한 西班牙內政不干涉協約締結方針을 放棄하고 相當히強硬한態度를 決定한모양이다 이리하야 西班牙의 內亂을 一步그르치면 歐洲에잇서서의 팟시즘國家對 蘇佛兩國의 鬪爭으로 發展될 可能性을 包藏하고잇다

英米主力艦建造

英國海軍當局은 本年末倫敦華府兩條約 失效에備하야 三萬五千噸級主力艦二隻을 建造키로決定하야 호아海相은 二十九日下院에서 이미빅커스會社에 注文을完了한旨를 聲明하얏다。이에對하야 米國海軍作戰部長 스탠들리提督도 同二十九日 英國과併行하야 三萬五千噸主力艦二隻을 即時建造케할旨를 發表하야 大艦建造競爭의 幕을끈혓다

英蘇新海軍協定

前後三個月동안 折衝하든 英蘇海軍協定이 七月三十日 그大綱決定을完了하야 一二週日內로調印키로되엿는데 이中에 注目할것은 日本이 新倫敦條約에 參加치안는限 蘇聯은 極東水面에잇서서는 新協定의 拘束을 안밧는다는것이다 그重要項目은 다음과갓다

一、新倫敦海軍條約의 量的制限條項

一、建艦通報條項

一、蘇聯政府는 主力艦二隻、甲級巡洋艦七隻建造의 權限을確保함 但 甲級巡洋艦의 備砲口徑은 六吋로함

一、甲級巡洋艦 七隻을 例外로하야 蘇聯政府는 新倫敦海軍條約에 所謂「不建造帶」를受諾하고 八千噸以上一萬七千五百噸以下의 艦艇을 建造

一、日本政府가 新倫敦條約에參加치안는限 今回의 協定을蘇聯極東艦隊에 適用치아니함

義務敎育延長案 文部當局의主張 ②

兒童의負擔過重

三四十年前을 回顧하면 小學生의 負擔은 大端히 가벼웟거되엿다고 생각된다(其以前 敎科書의 程度는 高尙한 時代도 잇섯스나) 그러나此數十年間이 日本의 가장 文化的進展을 遂한時代인으로 敎育의 內容도 各方面에 亘하야 多種多樣、複雜을 極하야 往年의 比가 아니다 國民으로서의 基礎的 敎養을 完成하는 義務敎育으로서 一二歲의 兒童으로서는 到底無理라고 생각되는 敎材도 不少하며 例를들면 自治의 精神、選擧、公民의義務、國運의發展、憲法、國交等其他經濟、理科、算術等에잇서서도 同樣이다 이것이 知育偏重 注入主義의 弊害라고 非難되는所以이다 完成敎育으로서 어떤程度의 智育은 必要하므로 此點에서 兒童을 敎하자면 年限延長까지에는 他道理가업다 內容改善에 着手하는 同時에 徹底的改善案은 仔細히하지는 못햇스나 年限延長과 並行치안흐면 內容改善그것도不徹底하다고할수업슬가

敎員養成의改善

敎員素質의 改善이 先決이라는 말도 右와 大略同樣이라고는할수잇스나 師範敎育改善은 퍽 오래前부터 提唱되고 硏究實行되엿스며 더욱 岡田文相은 熱心히 主張하야 其一部를 實行하야 好果도잇섯다 其他 歷代當局者로서 此에 反對한이는업서 同樣努力하야왓스나 只今도「아직充分치못하다」라고 觀測되는 先際當局者도 同感인것이나 그러면 如何한改善의 妙案을 가지느냐라고 무르면 師範敎育改善聯合會決議인 中學—師範三年—師範大學案의外에 大體此에準하는制度改革으로 格別히 새로운 考案도업고 더욱敎員은 人格을 主로할으로 學力보다도 人物에重點을 둔다해도 그師範學校等의 敎師는 大體어데서 如何한敎育을 밧게하는냐 이까지생각하면 此問題의 完成만이라도 多大의 歲月을 要한다 重要한 敎員이 養成되기까지 年限延長은 保留하라함도 좀道理에 맛지안는것 가타 이것도 內容改善과 大略 한가지로 獨立한 重要敎育策으로 延長과는 달리 速히 實現치안흐면 안될것갓다

全面的學制改革과 延長案

또하나의 反對論은 學制改革全面的의 成案을 어떠 其一部分으로서의 年限延長이되게 떼것은 不可하다고 함이나 이것은 그럴듯도하나 그러나 實은 延長은 實行안해도조타 學制改革의 一部만이라도 보이면 可라라함과가다 中學校、高等、大學、專門校 全體的의 組織連絡方法에就하야는 多年硏究되여 各種案이 잇는模樣이나 한숨에 이것을 決定하는 容易치안흐며 假令 이것을 決定하려도 一時에 發表하는結果는 어떠케될가 自明한 것이다 또 年限延長은 꼭全改革의 一部이다고만보지안코 따로떼여서 國民基礎敎育의 完成은 國家의 急務를 認하야도 조타

延長案이重要性

이제 새삼스럽게 年限延長의 重要性을 말할必要도업스나 第一、兒童에서靑年에의 過渡期로서의 十三、四歲의 少年少女의 敎育으로보아

一、健康上으로보아 身長體重모다 十一歲—十四歲에서 가장急速의 發達을보이는 此時期에 敎育의 有無는 將來 큰影響을 끼친다 壯丁의體格檢査를보면 高小卒業生의 成績은 尋卒에 比하야 顯著히 良好하다

壯丁檢査合格表(昭和九年度)

	甲種合格者(千人中)	不合格者(丙種)(千人中)
尋常卒業	二八六人	三四三人
高小卒業	三一七人	三〇四人
差引	三一人多	三九人少

그리고 少年就業者와 在學者와의 體格의 發達을 比較하면 十一歲를 單하야 發育完了後期인 十三、四에서는 就業者가 勝하나 十五、六以後 徐徐히 反對의現象이다

在學者와就業者와의發育狀況比較

	身長 在學者	身長 就業者	體重 在學者	體重 就業者
十三歲	一三七糎五	一四二糎〇	三二瓩二	三六瓩二
二十歲	一六三・二	一五九・五	五五・五	五三・〇

以上諸種의 事實을 徵하면 十三四歲의 少年에對하야 此에 適應한 敎育을施하야 健全한 發育을 計함은 國民保健上極히 重要하다

二、德性의 發達로보아 十三四歲의 少年은 自我에覺醒하기始作하야 受動的態度에서 能動的으로 轉하야 漠然이나마 自己의將來 生活에關心을 가지기 始作함을 訓育上 가장 重要한 時期인대 其發育의 如何는 一生을左右하야 한번 그르치면 恢復할수업는 危險에 빠진다

三、知性의 發達로보아 思考力이 漸次進步하야 批判的으로 事物을 考察하기始作하며 硏究心이 漸漸노파저서 讀書慾이 漸次盛하되다 壯丁學力調査의 結果로 보면大體左表와갓다

壯丁學力에關한調査表(昭和十年度正解者百分率)

	國語	算術	公民
尋卒	三三、四〇	一五、五九	一〇、六八
高卒	四一、八九	三三、三四	二〇、三三

故로 此時期에 適當한 敎育을施함은 單純히 知性發達로만이아니라 學習에對한 興味와 努力과를 喚起하야 將來 오래도록 修養을 持續코저하는 意思를 喚起함에 特히必要하다

社大黨中心으로 左翼戰線統一化
關西勞農無產派社大黨支持코
統一後의提携策協議

【大阪】社大黨과 合法左翼勞働團體의 統一問題는 關西地方에잇서서는 着着進展하야 左派團體의 結集勢力인 大阪地方勞農無産團體協議會代表者는 去二十九日午後一時부터 大阪市勞働會館控室에서 社大黨大阪府聯代表者와 會見하고 正式으로 社大黨支持를 申請하엿고 近畿各府縣의 左派團體도 大阪側과 步調를가티하게되야 여기에 全線的統一을 實現하게되엿다 左派團體側代表者는松田交議會任、富木全評執行委員長、高實自治會長、松田全水府聯委員長、中村全農書記、長尾木村勞働委員長諸氏요社大黨側에서는西村府聯幹部長、稻葉書記長、前田組織部長、安藤書記諸氏가 出席하엿다 左派團體側으로부터社大黨支持를 決定케된經緯와 支持申請의 理由를文書로 提示하엿는데 社大黨側도 無條件으로 申請을 接受하고 提携後의方針에對하야 隔意가업시 意見을交換하얏다

廣西民團軍四千 廣東省內에進入
雷州半島以西의海岸線占據
經濟封鎖脫出할作戰

【廣東一日發同盟】廣東入電에依하면 南寧方面으로부터 東進한 廣西民團軍四千은 突然 欽縣으로부터 省境을 突破하야 廣東省內에드러와 靈山城을 占領하고 다시그로부터 南下하야 合浦方面에 向하야 進擊中인데 鬱林、陸川方面으로부터 進擊한廣西正規軍과 合하야 大擧南下中이라한다 右는 北部、東部의境의 戰線을 短縮하야 廣西軍은中央軍의 包圍線을 打破하고 雷州半島以西의 廣東南部의 海岸線을 占據하고 中央側의 經濟封鎖를 脫하려는作戰으로보인다 이形勢를 重大視한 余漢謀氏는 今朝來 一部廣東軍을 雷州半島方面에 輸送하고잇스며 海軍中의 第一艦隊司令 陳季良氏도第一艦隊所屬軍艦三隻을 率하고 海南島方面에出動하엿다

日曜氣配

◇株式=依然選擧買氣旺盛하야 너무低價로되엇든反動으로 月前强한模樣

大新 一〇七、三〇 東新 一三三、〇〇 鐘新 一三六、五五 日産 九九、四〇

◇期米=天候不明關係로 月前强含 大阪地方濃曇 釜山方面小雨

八面鋒

◇一九四〇年度의 世界올림픽大會는 東京에서 開催키로 決定。

◇그랫스면 그랫지 全日本이擧國的으로 조라고떠들것은 무엇。

◇『좀더 大國民의 襟度를 뵈이라 요만일에 떠들것이 무엇이냐』하는 陸軍大臣의 一言은 올림픽狂熱에겐 頂門一針。

◇五色의鐵鎖를 아모리 連結한다 할지라도 色이各異한때까지는 各樣各色의 노릇은難免。

◇勝拔고 會議고 凡世界란는冠詞를 뒤집어쓰고 紳眞한맛을 보앗는가。

◇社交로먹고 體面으로마시는 술이라하면 얼근할程度에서 그만두는것이올치。

今日本紙四面

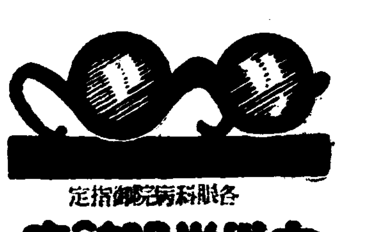

不老長壽 强精回春 更少年藥
百補龙
京城堅志町 平和堂 一劑十一円

海水浴은 京南鐵道沿線 大川
開期 自七月十五日 至八月卅一日
汽車賃往復 京南線三割引
乘車券 三十日間有効
溫泉은 溫陽神井館 牛島最大의 溫泉館 溫泉旅館

朝報案內

乳母 구유모 생후십개월전후 유아를가지신분을구함 黃金町二丁目八一 保田 電本三八七二番

恩給 長期据置 他에比較最有利 信用을重視 特色은照會 京城府櫻井町一ノ六〇 鄭商會

時計 完全修理 京城鍾路二丁目 普信堂時計舖

地下에埋藏된黃金은簡單한砂金試掘機로!
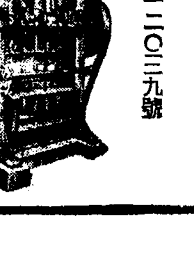

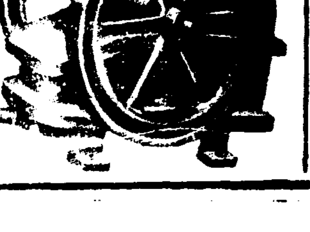
特許 一一二〇三九號 新案 二二二二七號 新案 二一七二四〇號
京城府中林町 朝鮮鐵工所

納凉氣分滿腹한
朝鮮料理 賞春園
雜沓한都會를떠나 山水와凉風의 佳境을 차저東小門外로!
本園의特別한서비스는—次 來園하신손님의評을기다림

東小門外貞陵 · 電話光化門

金海馬廠里水禍畫報

‖實地金海에서 釜山支局寫眞班撮影‖上으로부터 水國化한 金海平野、慘禍地馬廠里虎谷(범골)의 全景、避難民의 一部、倒壞된 家屋미테 死體發掘光景

東南海岸中心으로 不連續線이 低徊 今明間날은개 인다!

仁川觀測所發表、各地雨量集計

이번남조선방면에서 큰비가 나린원인은 반도남쪽끄테잇는 칠백류십팔『미리』의 고긔압이연해주(沿海州)와 만주(滿洲)방면에걸처잇고 또 저긔압은 조취현(鳥取縣)을 중심으로 칠백오십사『미리』나 걸처잇서 조선의 긔후는 부산(釜山)을 중심으로불련속선이 잇기때문이다。락동강(洛東江) 연안은 개이고 잇스나 불련속선이 잇기때문에 흐렷다 개엿다 할것이다 그러나 래일부터는 개이게 될 모양이다

그리고 지난삼십일저녁부터 이튼날아츰까지의 각지에비나린 분량은 다음과갓다。

▲平壤 十七『미리』▲仁川 四『미리』▲京城 四『미리』▲全州 四十九『미리』▲木浦百五『미리』▲濟州島 八十一『미리』▲雄基 二十八『미리』▲淸津 十三『미리』▲元山 二十九『미리』▲江陵十八『미리』▲秋風嶺 四十『미리』▲大邱九十九『미리』▲釜山百五十五『미리』▲蔚山百八十六『미리』

長霖으로 住家倒壞 一族三名이 死傷

甲山郡龍岩里의 慘事

【咸興】지난이십팔일 오전다섯시쯤 갑산군 운흥면룡암리(雲興面龍岩里)동신막(東新幕)의 김문윤(金文允)의집이 오랜장마에 들보가 불어저서 그냥문허저 버렷는데 때마침 잠자고잇든 김문윤(金文允)(七○)과 김재권(金在權)(三七)및김문윤의 장녀김추월(金秋月)(一四)의 세명은 미처피할사이업시 깔리워 김추월은즉사하고 김문윤과 김재권은각각 전치 삼주일이상을 요할중상을 입엇다

(寫眞은 東村驛附近의 貨物車 顚覆光景)

橋梁崩壞로 各地交通杜絶

梁山에 五十年來洪水

【梁山支局一日午前九時發電】삼십일오후부터 일일아츰까지 량산지방에는 큰비가나리여 오십년래의 대홍수라고하는데 각지에 통하는 교량(橋梁)은 모다 파괴되여 교통은 두절되엿고농작지 사오백정보는 침수되고제방이 터진것등으로 피해가 다대한모양이나 아즉 상세한것은불명이다

元山支廳에 合議制實施?

【元山】법무국에서는 함흥(咸興)에 복심법원을 설치할방침을 갓고 명년도예산편성에는 이에 관한예산을 계상하도록 재무국에 요구하고잇다함은 긔보한바 어니와 이리케함흥에 복심법원이설치된다면 원산지청도 현재 의단독부에서 합의제(合議制)로 승격되리라고 전한다 이에원산법조계는물론 시민들사이에는 합의제확립에대한 론의가 자못놉하가고잇다

이제통계상으로 합의제의실시의필요를 들어보면 위선 원산에서 형사사건으로 예심할것처함흥본청으로 회부된건수가 최근삼사년동안 평균 십오건이고 이에 검사분국에서 직접송치한것도 매년십오건은 된다하니결국삼십건에달하며 이외에 민사사건도 상당하다고한다

이러케 민형사 사건의폭주는 원산지청을승격하지안흘수업게하얏스며 더욱이 경무국에서 형사경찰진의 강화를 꾀함에따라 법무국의 민형사건권리신장의 립장에서 비치워보아 이합의제는 실현할가능성이 농후하다고한다

遊泳中의 少年 漢江에서 溺死

위험천만한 어린이들의 헤염치기작난——지난하로날 오후려시반가량되여 시내신당정(新堂町)삼백사번지 김동삼(金東三)씨의 맛아들 일형(日炯)(一七)소년——이전긔학교(電氣學校)이년생——이 금호정(金湖町)한강연안에서 동무들과 헤염을치고 놀다가실수하여 빠저죽엇는데 시체는이튼날오정때까지 아직찻지 못햇다 한다

東海中部線 尙今不通

호우로 말미아마 지난하로날아침이래로 불통이되엿든 동해중부선(東海中部線)은 그후계속해서 복구공사에 진력하는중이나 이튼날 오후한시까지 아직도개통을 보지못햇는데 느저도오늘저녁까지는개통될모양이라한다

平壤에 石戰騷動 數十名이 負傷

警察은 鎭壓에 奔走

【平壤】석전(石戰)과 남파람이란것은 예전부터 평양의유명한 경기라고도할수잇는 일종의무예(武藝)로되여잇섯거니와 최근에는 당국에서엄금하기때문에 중단이되엿다하나 매년여름에는 어느새에석전이 개시되여 경찰을 놀라게하더니 수일전부터 평양선사아패서 칠성문파(七星門派)와 만수대파(萬壽臺派)에 각각 사、오백명식 대치하여『가자가지여ᅵ여ᅵ셋가라여ᅵ여ᅵ』하면서 돌비가나려 부상자수십명을 내엿고 이때문에 전차、자동차등교통긔관조차 정지되는 소동이매일가티 일어나고잇서 경찰당국에서는 진압하기에 머리를 알코잇다한다

氣候의 激變으로 少兒死亡率이 急增

咸南의 二個月間統計

【咸興】날세가 혹서로 일변하고 겸하야 오래계속되는 긴장마로인하야 어린아이들이 소화긔(消化器)호흡긔(呼吸器)계통의병에걸려 죽는아이가 극히만타 지난 륙월일일부터 칠월말일까지 두달동안 함흥부당국에계출한 사망자는 이백십륙명인데그중아동(兒童)들이 죽은것이 일백오십사명으로서총사망자수의 칠할이일분이나되다그리고 사망아동 일백오십사명중에 네살미만의 유아(幼兒)가일백사십구명으로서 사망아동총수의구할이나 점령하고잇다 이의원인을보면모다가 긔후의 격변에 따르는 호흡긔병 혹은 소화긔병이라고하는데 더운철을 마지하야 특히 어버이들의 주의가 필요하다고한다

自殺放火二重奏(未遂)

◇……廢農과 失職이나흔悲劇

【平壤】전고미증유의 대한발로 소작농을 짓든것이 완전히 폐농되자 할수업서 도시평양에직업을구하고저 정든고향을 뒤에두고 와서가 직업을엇지못하엿고 기갈이심하게되자 자살로고통을 이즈려든 농촌청년이 잇는반면에 일주일이나 계속되는 비로인하여 실직하여 역시굶주림을 참지못하여 맛친내 정신의이상을 이르켜 자기가살고잇는 오막사리에 방화한참변의기막히고 눈물겨운 두가지의 뉴스가 전해지고잇다

◆……삼십일일 오후열한시삼십분경 서평양역을 향하여 질주하든 평양보령 이십오호전차가 다랑솔때에 성천군 룡천면 요파리(成川郡龍川面ᐨ波里)에 본적을둔 김두섭(金斗燮)(三)이란청년이 뛰여드러 자살을 도모하자 운전수 박인례(朴仁禮)가 급히 정거를 하엿스나 김청년은 억게가리에 치료일개월의중상을 당하고 부근병원에서 신음중이다

김청년은고향성천에서 소작농이나마 근실히 경작하고 잇섯스나 대한재로 전연폐농을당하게되자 가족의 굴주리는광경을 안저서 볼수업서 평양에와서 일터를 차저 의식과 그외의식주의 안정을엇고 가족들까지 보호하는 원대한 꿈을꾸고수일전 평양에 왓섯스나 일터는 엇지못하고 기갈은마심하여 이틀동안 쌀한알을 못구멍에 넘기지 못하게되자 극도의 락망과 세상을 저주하면서 전차에뛰여드러 자살하여 청산하려든것이다

▲……삼십일일 오전두시이십오분경 평양부내 긔림리(箕林里)일백사십칠번지 김원엽(金元燁)(三○)은 이번장마로 실직하고 번민과기갈을 참지못한 나머지 정신에이상이 생기어 자기집천정(天井)에 방화하여 펄펄붓는 불을바라보고조타고 손벽을치고 야단을 하는것을 집안사람들이 발견하고 진화하엿기때문에 큰일에까지는 밋지안햇다

羅州地方에 豪雨 各地의 交通이 杜絶

農作物被害도 莫大

【羅州】전남라주지방에는 지난이십구일부터 나리기 시작한세우가 수일동안 계속하더니 지난삼십일일오후시경부터 폭우로변하야 일일새벽까지 계속하얏슴으로 수백정보의 농토가 침수하얏스며 농작물의 피해도 막심하다는바 영산강(榮山江)은점점증수되야 라주교(羅州橋)를 교통이두절되얏스며 자동차교통은물론 일반교통도 두절되야곤란이막심하다하며 아직도비는계속함으로 일반은 매우불안중에 잇다한다

標準語査定 第三讀會終幕

母語運動의劃期的大事業

晝夜兼行으로議事完了

조선어 표준어 사정위원회(朝鮮語標準語査定委員會) 제삼독회가 지난칠월 삼십일부터 인천제일공립보통학교 강당에서 개회하엿다 함은기보와 갓거니와 제일일은 임원을 선거한후 의장리만규(李萬珪)씨가 개회를선언하고 제안설명위원 리윤재(李允宰)씨가 이번수정원안(修正原案)에대하야 다음과가튼경과보고가 잇섯다。

이번 삼독회에 토의할 원안은 작년 팔월 우이동회의(牛耳洞會議)에서 결의한것중그사이수정위원들이 전력을다하야 수정한것이다。

이 원안에 실려잇는 어휘(語彙)수는 모두 오천륙백칠십구개어로 그중에서 표준어로확립된것이 삼천일개이다 이것을 인쇄하야 각교우계와 문필가제씨에게 다시원안전체를 검토하야 꼭 개정할필요가 잇다고 생각하는것을 일일히 차저내여 이번에 토의할 의안으로상정(上程)하게 된것이다。

이보고가 마친뒤에 이어서 토의에 들어갓는데 그상정된 의안은 대개 다음과갓다。

一、同意語에서 各立語로 넘길것
二、各立語에서 同意語로 넘길것
三、標準語를 바꿀것
四、母音ㅣ의 逆行同化 問題
五、結調其他

의장네사람이 번갈어 사회하야 의사를 진행하는데 매일 오전구시부터 오후십시까지 주야겸행으로 회의를 계속하며 예정한 일자에서 하루를 연기하야 작일 오후네시에 의안을 전부 마치엇다。이번대회에서 의결한것을 수정위원에게 맛기어 완전히 수정하야 일반에게 발표하기로 하며 아래와 가티 수정위원을 선정하엿다。최후의성공을 축하는 뜻으로 회원일동이 기립하야 의장 리만규씨의 발성으로 만세를 삼창하고 동오후 이시반에 폐회하엿다

▲修正委員(가나다順)
文世榮 尹福榮 李康來 李克魯
李萬珪 李允宰 李重華 李熙昇
張志暎 鄭寅承 崔鉉培

그리고 이번대회에 일체의비용은 경성 정완규(鄭完圭)씨가 자지하야 전담하엿다

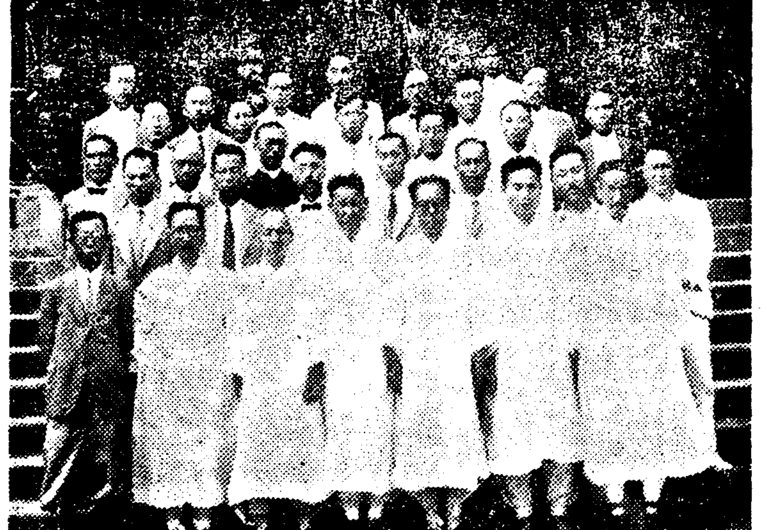

第三讀會의紀念撮影

生活難을悲觀코 少婦投身自殺

【鐵原】원적을 양구(楊口)에두고 현재철원읍사요리(四要里)팔십오번지에사는 라병설(羅炳高)(三)의처 최옥순(崔玉順)(三)은 칠월이십구일오후여섯시에 자긔집에서 조곰떠러진곳에 흐르는 시내물에 몸을던진것을 즉시전긔남편이 발견하고 물에드러가 구하려하얏스나 물결이심한홍수임으로 물속에드러간후 다시솟기지안코 흘러서 죽어버렷는데 삼십일오후에야 남편라변섭이 하류십오정쯤되는곳에서 시체를발견하얏다 그원인은 생활난을비관하고 그와가티 자살한것이라한다

許可업시酒食營業 賣淫까지한惡婦

本夫는알고도 몰으는체

즘생인가 악귀인가 어련부처도 잇다——시내청량리정(淸凉里町)일백이십일번지 김순산(金順山)(三二)과 그의처 리옥전(李玉全)(三二)은 얼마전부터 허가도업시 전긔장소에서 음식점영업을 할뿐아니라 남편되는자는 알고도 모르는척하는동안에 녀자는마음대로 사나이를 끄려드려 밀매음을한다는 풍문이 근처에자자하야 소관동대문서원의 주목을 끌고잇든바 삼십일일 오후열한시경에시내답십리정(踏十里町)이백삼십삼번지 권상순(權尙淳)(三一)에게 전긔리악부는 가진교태를다하야가며 상원사십전의 술을먹여주한것을보고는 시침을뚝떼고그의 호주머니에서 현금오원을 훔처낸것으로 이악마부부는 지금동대문서에서 엄중한문초를밧고잇는중이며 여죄도 상당히잇슬것으로 보인다

◇新築落成 無料診察 校洞入口
小兒科 內科 楊在植醫院
獨房入院室完備 電光一七五二

伊川地方交通 漸次로復舊

【伊川】한발의 뒤를이어 폭우로인하야 하천이 범람하고 도로가 파손되야 각지방의 교통이두절되고 농작물의 피해가적지안타함은 긔보되바어니와 이천평강간(伊川平康間)은 지난삼십일부터 이천지석시간(伊川支石市間)은 지난일일부터 자동차가개통되엿바 상금이천온정간(伊川溫泉間) 이천시변리간(伊川市邊里間) 이천안협간(伊川安峽間)은도로가 파손되야 언제자동차가개통케될는지 알수업다는바이만한비에 교통이두절되야 복구될날일을 알수업슴만치 무책임한 토목당국에 처사를 일반은비난한다고한다

天氣予報

概況 颱風은 南滿洲와 關東州附近에잇서 北東으로 進行할모양인데 아직詳細한것은 不明하다 弱한低氣壓은 朝鮮海峽에잇서서 不連續線을 맨들고잇다 高氣壓은 小笠原島附近海上에 七六一미리를 보이고잇다 北滿洲는 맑으며 南滿洲는 흐리고잇다 朝鮮은南部의 豪雨는 조금 머젓스나 中部地方에는 소낙비가 잇스며 一般으로 흐리고잇다 日本內地도 흐리고잇스며 東北地方에는 豪雨가잇다

豫報 오늘밤 京城地方은흐렷다가 비나리며明日도 갓다 京畿道全區도 흐리다

昨日 最高 二七度八
同 最低 二〇度六
今朝 最低 二一度一
今日 正午 二四度八

第11回 伯林올림픽大會【三】

眼前에展開된 올림픽入場式

彷彿한實況放送經過

【東京電話同盟】 待望의 올림픽實況放送은 二日午前六時半에伯林大『스타디움』에서 開會式의實況放送으로부터 開始되엇다 開會式은 一日午後四時부터 行하엿는데時間差關係로(日本時間二日午前零時)聽取者의 便宜를 爲하야 放送은錄音의再放送으로行한바 올림픽·스타디움에 넘치는 歡喜와雄壯한올림픽코ᅳ러스、레왈드組織委員長의 歡迎演說等은 잘들리고 河西特派아나운서ᅳ는 定刻六時半『여기는 伯林大스타디움이올시다』『希臘을先頭로알파벳트順으로 나라니하야白、黑、紅、黃色各色의 各國選手…』入場式은 始作되엿다 아나운스에따라恍惚하야 場內의光景이보이는듯 莊重한獨逸國歌의齊唱이들리기始作한다 大 스타디움에서 이러나는 歡聲과 怒濤와가튼拍手 슈트라우스博士의 指揮하는 三百名의 大 오ᅳ케스트라 一千名의 男女코ᅳ러스 올림픽 行進曲이 들리드니 場內 아나운스의 소리가 들린다 組織委員長 레왈드博士의 歡迎辭에 이어서 히틀러總統의 莊重한 開會式宣言이마이크에 드러가 또다시 暴風雨와 가튼 拍手와 歡呼聲이 들린다 아나운사ᅳ는 三百의 비둘기가 날러올라가 光榮을 傳한다 올림픽旗揭揚、委員은 필드에 나려오고 마침내 聖火릴레이最後鐵走者 루이스君의 到着을報하야 開會式의 크라이막스이다 炎炎히불타는聖火를드른 루이스君은 只今마라손門의 階段을올러간다『選手役員觀衆全員起立敬意를表하고잇습니다…』히틀러總統에게 月桂樹棒呈을 最後로放送은七時에 끈어젓다 陶醉한 팬들의머리에는 스타디움의歡喜가、떠날줄을모른다

부라질選手 大會參加不承認

【伯林一日發同盟特派員】 부라질올림픽選手團中水上競技團選手는 마침내 第十一回올림픽『大會不參加』로 決定하엿다 부라질選手團은 役員間의 衝突하야 國際올림픽實行委員會의 調停도 效업서 國際올림픽委員會는 一日부라질選手中反逆派의 中心인 水泳選手團選手는 今回大會參加不承認을決定하엿다

女子選手性鑑別 男子轉向이原因

【伯林一日發同盟特派員】 일즉이 女子八百米世界記錄保持者 波蘭의『코뷔와나』孃은 手術의結果 男子로轉向하야 그가保持한數個의 世界記錄은 全部女子記錄으로認定되느냐가 一時問題를提供하고잇든바 結局그가 가지고잇든 光輝잇는『메달』과記錄은波蘭이 抛棄로 問題는解決되엿다 其後英國女子投擲選手『웨스톤』孃이男子로 또 轉向을 表明하엿슴으로 女子選手는 果然全部가 女性이냐의 疑心을품게되여 이問題에對하야 各國委員도 各各 그調査를 進行中인바 올림픽委員總會第三日의 會議에서 米國委員『뿌란데ᅳ지』氏로부터『女子選手의 性鑑別』을 行할 提案이 잇서 委員會는 滿場一致로 國際陸上競技委員會에 其採擇決定을 委任하엿다

마라손撞飽傷處回復

【伯林三十一日發同盟】 마라손代表孫、南、鹽飽三選手는 卄四日로 本格的練習을 마치고 올림픽村에서 가벼운 練習을 하고잇는데 鹽飽選手는 最終練習時에 左脚部아키레스腱을 負傷하야大會出場은 一時絶望되여 잇섯는데 그後數日間을 쉬이면서 治療한 結果 只今은 舊態로 回復되여 孫、南兩君과함께 練習을 하고잇슴으로 大會에는 出場할터이라한다

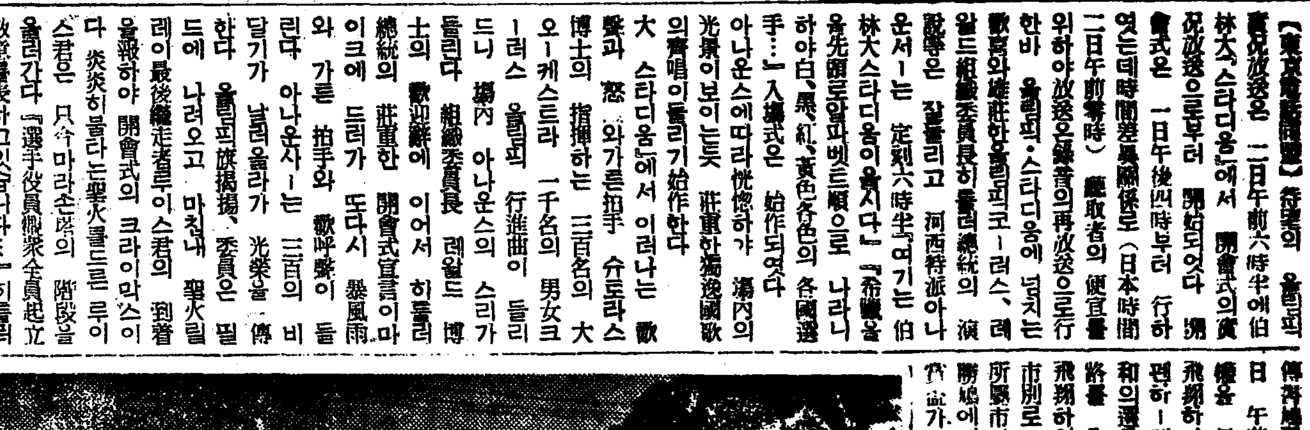

寫眞說明【伯林發同盟】 完全히 一新한 伯林의 面目을 歡迎하는 各國代表選手와 觀光客을歡迎하는 電飾光으로 新裝한 伯林의 銀座『운텐·린덴』街의 夜景

東京올림픽開催에 頂門一針

陸軍서反省을促함

【東京電話同盟】 올림픽大會開催地가 東京으로決定되여 日本關係當局은 벌서開催準備에 着手하고잇는데 陸軍에서는 時局의重大性에鑑하야 皇紀二千六百年에開催하는 東京大會에對하야는 日本精神을發揚하야 大國民으로서의 態度를 가지라고 次回定例次官會議에서 梅津次官으로부터 意見을求하야 關係方面의反省을 促할豫定이라한다

나치스攻擊이 有力한原因

자렛트夫人問題

【伯林三十一日發同盟】 伯林遠征途中에 泥醉하야『엔르리ᅳ』號로부터 除外된 世界女子背泳界의 第一人者 米國올림픽女子水上選手『어그노아·호름·자렛트』夫人의動靜은 只今도 世界의 注目을이끌고잇는데 同夫人이 일즉이 米國某新聞紙上에 올림픽主催國나치스의 總統히틀러以下나치스獨逸에 對한 過激한 記事를쓴 일이잇서 그것이有力한 原因이 되엿다고 傳한다

萬二千鳩群 一齊出發

【伯林一日發同盟特派員】 第十一回國際올림픽大會가 열린 一日午前에는 伯林西北郊外에잇는 大競技場을 四킬로쯤 떠러저잇는『쉬빠라軍用地』에서는 過去한달동안에 二百十六臺의 날근貨車에 수용된 비둘기(鳩)집에서 待機中이든 歐羅巴各國으로부터의 傳書鳩選手 一萬二千마리는 一日 午前五時에 傳書鳩의 路標를 目標로 一齊히 目的地로飛翔하야 羅馬『부다페스트』『스톡홀름』等地로 平和의選手는 最長千五百키로의航路를 全歐洲의 各都市로向하야 飛翔하엿다 이傳書鳩等은 各都市別로 數百組에 나누어서 所屬市마다 記錄을다루어 勝鳩에게는 올림픽委員會로부터 賞盃가 贈呈될豫定이라고한다

西班牙不參加

【伯林三十一日發同盟】 올림픽現職委員會는 三十日西班牙올림픽委員會로부터 國內政局不安으로因하야 選手團의派遣을 中止한다는 正式通告를接受하엿다

올림픽飛行競技

【伯林三十一日同盟】 伯林올림픽大會開幕과함께行하는 賞金百萬馬克의 三大飛行競技가計劃되여 이미 第一日을終了하고 第二日의國際올림픽大會中의 飛行競技는 卄九日午前에擧行하엿다 그리고 伊太利에서도 七名外에마專으로 飛行家가、競技에參加하엿다

臺南 11A 神戶 1

【東京電話同盟】 都市對抗野球第二日神戶對臺南戰은 二日午前十時三十八分부터 神宮球場에서 三谷(球)齋藤、野本(壘)三氏審判下에 神戶先攻으로 開始한바 結局十一A對一로臺南大勝

◇投捕 (神戶)‖飯代、矢野、西澤 (臺南)‖兒玉、杉原

神戶	000000100	1
臺南	40010060A	11A

中等陸上第二日

各校精銳意氣衝天

朝鮮學生陸上競技聯盟主催의 第三回全朝鮮中等校陸上對抗選手權大會第二日은 二日午後一時부터 京城運動場에서 二百米豫選으로부터열린바 當日夕刊마감까지의 戰績은 다음과갓다

【二百米豫選】▲A組 1內田(龍中)二五秒四 2本田(京師)二五秒六 ▲B組 1張彰秀(鏡農)二四秒六 2金科雄(平高)二五秒 ▲C組 1金裕澤(培材)二五秒八 2渡邊(京商)二六秒四 ▲D組 1田浴國(培材)二五秒四 2金日斗(崇中)二六秒三 ▲E組 1李景義(養正)二四秒一 2宋壽鳳(崇德)二四秒二 ▲F組金鳳元(海高)二五秒七 2鮮于鎭(平高)二六秒二 ▲G組 1金亮煥(養正)二五秒六 2林基洙(培材)二五秒六 ▲H組 1李東華(平高)二六秒一 2藤本(鎭中)二七秒六 ▲I組 1文顯柱(平農)二四秒七 2鈴木(龍中)二五秒四

【八百米豫選】▲A組 1李鎭木(海高)二分一三秒 2牧野(龍中)二分一四秒四 3松本(京師) ▲B組 1洪顯文(二高)二分一一秒 2權明熙(培材)二分一四秒七 3李常榮 ▲C組 1尹光鎬(平農)二分一七秒八 2權赫世(二高)二分二二秒八 3許學洙

【四百米決勝】1李常榮(崇德)五二秒五 2許學洙(崇德)五三秒五 3李景義(養正)五三秒八 4鮮于鎭(平高)5李熙福(京師) 6李一龍(培材)

【高障礙準決勝】▲A組 1朴動緒(仁商)二〇秒四 ▲B組 1阪谷(仁商)二二秒五 ▲C組 1蔡洙昌(仁商)二〇秒七 ▲D組 一高周淳(京師)一九秒九 ▲E組 1平野(城師)一九秒二(參考記錄) ▲F組 1北野(京工)一八秒一 2蘇鎭南(一高)一八秒一

京城對川崎戰

都市對抗野球第二日…京城對川崎의試合은 二日午後一時부터 神宮球場에서 川崎先攻으로 開始한바 夕刊마감까지의 戰績은다음과갓다

投捕‖(京城)李榮敏、中島、小笠原 (川崎)鈴木、黑崎

京城	0110000
川崎	1060010000

여름에도처운나라 『아라스카』풍속

리태봉

여러분 방학으로 놀지마는 요사이 얼마나 덥습니까? 그러나 지금 우리는 이러케 더워서못견되겟지마는 우리와 다가튼 지구우에 살면서 치워서 못견되는데도잇다고하면 여러분은 놀나시겟지요. [illegible] 잇습니다.

여러분 세계지도를 펴여노코 북쪽서우, 저-『아메리카』대륙의 맨 북쪽끄테 서쪽으로 서북쪽이 튀여나온데가 잇습니다. 여긔가 곳『알라스카』라고하는곳입니다. 북위(北緯) 륙십도이북에 잇고더구나 그중에 북쪽으로는 북극권내에 드러서 잇습니다. 그리고 더이상한것은 여긔는 위도(緯度)가 노픈때문에 일년중에도 반은 해가 떠잇는 낫뿐이고 밤이업스나 남어지반은 해가보이지안는 캄캄한 밤중과 가튼 세상입니다. 그리고 이 밤과 낫이 밧구이는 시월쯤되면 외공중에『오로라』라고하는 찬란한비치 뻐칩니다. 여러분도『오로라』의 그림을 보앗는지 모르겟습니다마는『알라스카』에사는 토인들은 이『오로라』의 [illegible]들의 신(神)이라고해서 숭배를 하고 장차 닥치올 눈바람속에 무사히 지나도록 해달나고 긔도를 하는게입니다. 겨울이되면 토인들은 움속에 드러가서 여름내 잡어두엇든 즘생을 먹으면서 틈틈이 조각을한답니다. 대개 코아버지의 공덕을생각하거나 그 선조중에 용맹한 사람의 얼굴을 색이거도하는데 이네들에게는 조각이업스면 못견딜만치 재미롭고도 어린애들까지도 조각을 잘한답니다.

이러케 조각을 만히하는중에서도 세계적으로 가장 유명한 것은『토-템.폴』이라고하는것입니다. 이것은 무엇이냐하면 토인들은 곰이나 늑대나 고래가튼것을 자긔네의 선조라고 밋는때문에 이러한 동물이나 사람의 얼굴가튼것을 이상스럽게 색여서 집압에나 들판에 세워노코 정성것위하면 그때문에 자긔네가 복을밧는다고하는 신앙이잇서서 이런짓을하는것을『토-템.폴』이라고하는것입니다. 대개 색이기는 나무에다가 색이는데 거긔다가 채색도 여러가지를 칠한다고합니다. 그래서 그중 큰것은 노피가 [illegible] 되는것도잇다고합니다. 여러분도 이 더운데『알라스카』가튼데가서 피서나하고 조각이나 배워가지고오시면 조치안켓습니까 (사진은『알라스카』의 토인들이 만든『토-템.폴』이라는것입니다)

『오-스트랄리아』의 이상스런동물들

여러분이 세계지도를 펴노코 보시면 태평양 남쪽편아래에 나붓이 넙적한 굉장히큰 땅이 잇지안습니까 이 땅을『오-스트랄리아』라고하는데 섬이라고 하기에는 너무커서 대륙(大陸)이라고합니다 우리가사는 유라시아 대륙과 아푸리카대륙 [illegible] 멀리 써러저잇기도 햇지만 아주먼 옛적에 떠러저잇지안코 이-오-스트랄리아가잇는 대양주(大洋洲)만은 다른대륙들과 아주동떨어저 호젓이잇기때문에 거기는 다른대륙에서볼수업는 이상스런 동물이 만습니다 다 다른것은 다 그만두고 그중에서 몃가지만 [illegible] 말슴하겟습니다

❶라이아·버-드

몸에털난것이 서양의 악기(樂器)처럼생겻다고해서『라이아』란이름이 된것입니다 말숭내를엇떠케 잘내는지 앵무새, 구관조(九官鳥)는 [illegible]

❷캉갈루-

여러분이 서울동물원에서도 보섯지만배에주머니가달려 그속에 새끼를너허기르는 캉갈루- 이즘생의본고향이 여긔입니다 길다란뒷다리를노흐면 서로 [illegible]도하고 음악에맛치여 [illegible]도하고한답니다

❸웃는물새

조선에서도 들에나가보면 개울가에입이 빼죽하고 몸둥이가 파-란새가 날러다니지요 이새와종류인데 이새가기뿐때에잇슬때우는것을 들으면 사람이 웃는것처럼「깔깔깔깔」한답니다 그리고 독사뱀가튼것도 막잡아먹는다나요

❹개아미의탑

사진에보기에는 큰바위가튼것입니다 그런데 이것은 돌멩이가아니라 개아미집입니다 여러수천마리 수만마리개아미떼가 여러날을두고 지은개아미집이랍니다.

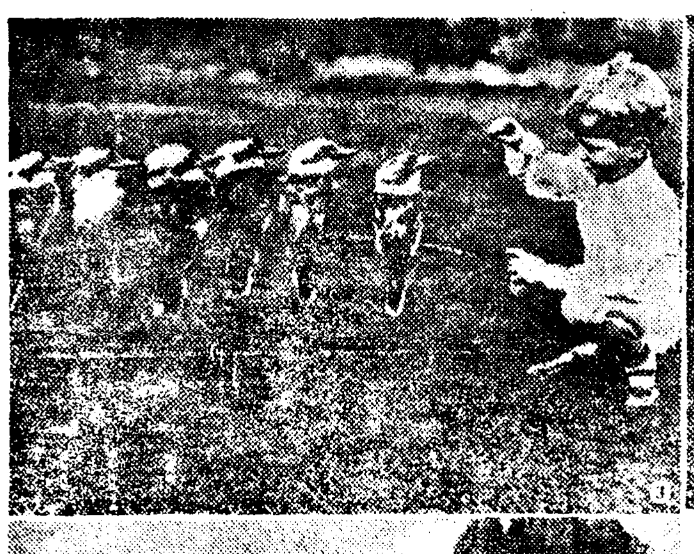

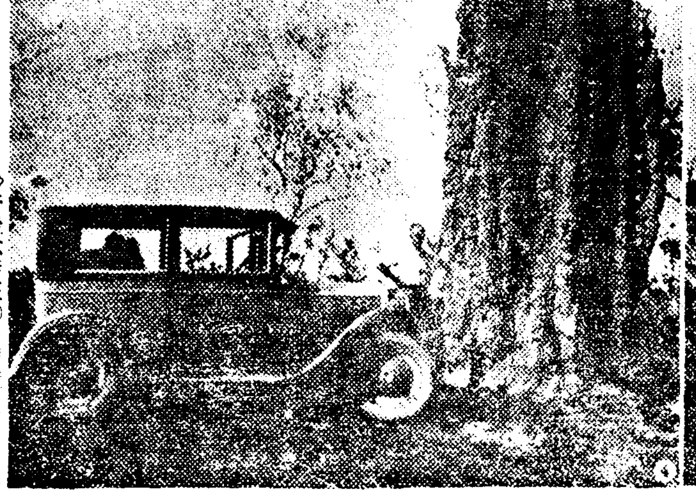

사자잡이 金湘旭

☆曆☆

八月三日(月)

舊乙亥六月小(十六日)

丁巳·土·危·開

●祭祀納財에宜함

●大暑二十三日(舊初五日)

●立秋六日(舊廿一日)

라디오

二日(日曜)

◇午後六時三○分 兒童劇『아버지를차저서』 配役 仁童…柳河景 仁順…劉福香 仁淑…羅今子 어머니…禹叔才 아버지…金清爛 其外多數 京城放送兒童劇研究會 演出 南雲 伴奏 劉永愛

◇同六時五五分 心田開發講演

◇同 七時三○分 洞簫獨奏와伽倻琴獨奏 ―京城으로부터全國中繼―
一、洞簫獨奏『鳳凰歌』 柳東初 杖鼓 鄭千洪
二、伽倻琴散調 沈相健 杖鼓 韓成俊

◇同八時三○分 流行歌 一、紅薔薇 二、洞里앞수양버들 三、꿈가튼우리青春 四、青島야왜우느냐 五、故鄕의바다를차저 六、相思草 七、大氣는香기롭다 全玉 伴奏 DK管絃團

◇同九時 回心曲 王三得 趙士元

◇同十時 [illegible] (滿洲로부터)

◇同十時四十五分 第十一回國際[illegible]放送 (第二放送으로)

第一放送

◇午前八時二十五分 (東)落語 林家 正藏

◇同八時五十分 (東)長唄 杵屋六左衛門 清元[illegible]大夫

三日(月曜)

◇自午前六時三○分至同七時 [illegible]放送(實況) 一萬米決勝、[illegible](第一放送에依함)

◇同九時五○分 (東)野球試合實況 ―明治神宮外苑野球場으로부터― 〃第十回都市對抗野球大會〃

◇午後六時三○分 하-모니카獨奏 曹[illegible]

◇同七時 經濟解說 朝鮮中央日報 裵成龍

◇同八時 常識講座 總督府事務官 金秉旭

◇同八時三○分 바이올린獨奏 第三파르티타(無伴奏用) 第一메뉴엣트-부레-자그 포르투-오-루레- [illegible] 桂貞植

◇同九時 歌謠 一、春眠曲 二、乾坤歌 文明仙 金美花 大笒 金永根

◇同九時三○分 怪談『寶物찻는鬼神』 申鼎言

第一放送

◇午前一○時三○分 常識講座 村山道雄

◇午後○時五分 (大)키네마팔드 (京城)

◇同六時 (東)偉人物語 東京放送童話研究會

◇同六時二五分(國)趣味講座 史蹟巡禮

◇同七時三○分 (東)講演 世界教育會議에對하야 永田秀次郎

◇同八時 (東) 凉味通信

◇同八時三○分 (東) 浪花節 鹽甲齋吉右衛門

◇同九時 (大) 物語 內田元

四日(火曜)

◇自午前六時三○分至同七時 第十一回 國際올림픽大會實感레코-드(세) 〃百米準決勝〃百米決勝 (第一放送에依함)

◇午前九時五○分(東) 野球試合實況 〃第十回都市對抗野球大會 ―明治神宮外苑球場으로부터中繼―

◇同六時三○分 이야기 〃兒童音樂教育에對하야〃(一) 館光鎬

◇同七時 經典解說 明倫學院 安寅植

◇同八時 趣味講演 〃各國의納凉風俗〃 司空桓

◇同八時三○分 野談 庾秋岡

◇同九時 唱劇調 短歌 一、아서라世上事 二、唱劇調 沈清歌中〃父親離別하는데〃 金柳鶯 鼓手 池龍九

◇同九時三○分 關山戎馬外 一、關山戎馬 二、孔明歌 三、기-아리 四、寧邊歌 五、방아타령 崔貞子 金秋月

第一放送

◇午前一○時三○分 家庭講座 大久保直彦

◇午後○時○五分(名) 맨돌린合奏 [illegible]

◇同六時 (東)偉人物語 京城放送童話研究會

◇同六時二五分(秋) 趣味講座 武藤[illegible]

◇同六時三○分 (東) 講演 [illegible]

◇同八時二○分 二曲과三曲 西村清[illegible]外

◇同八時五○分 (東) 小唄 [illegible]

◇同九時 (大) 浪曲物語 寶川[illegible]

빗결이고흔 爽快한感觸! 氣分조흔이香氣! 清新한이魅力! メヌマ인까닭이다

品質保證·純植物性

メヌマポマード (메누마포마-도)

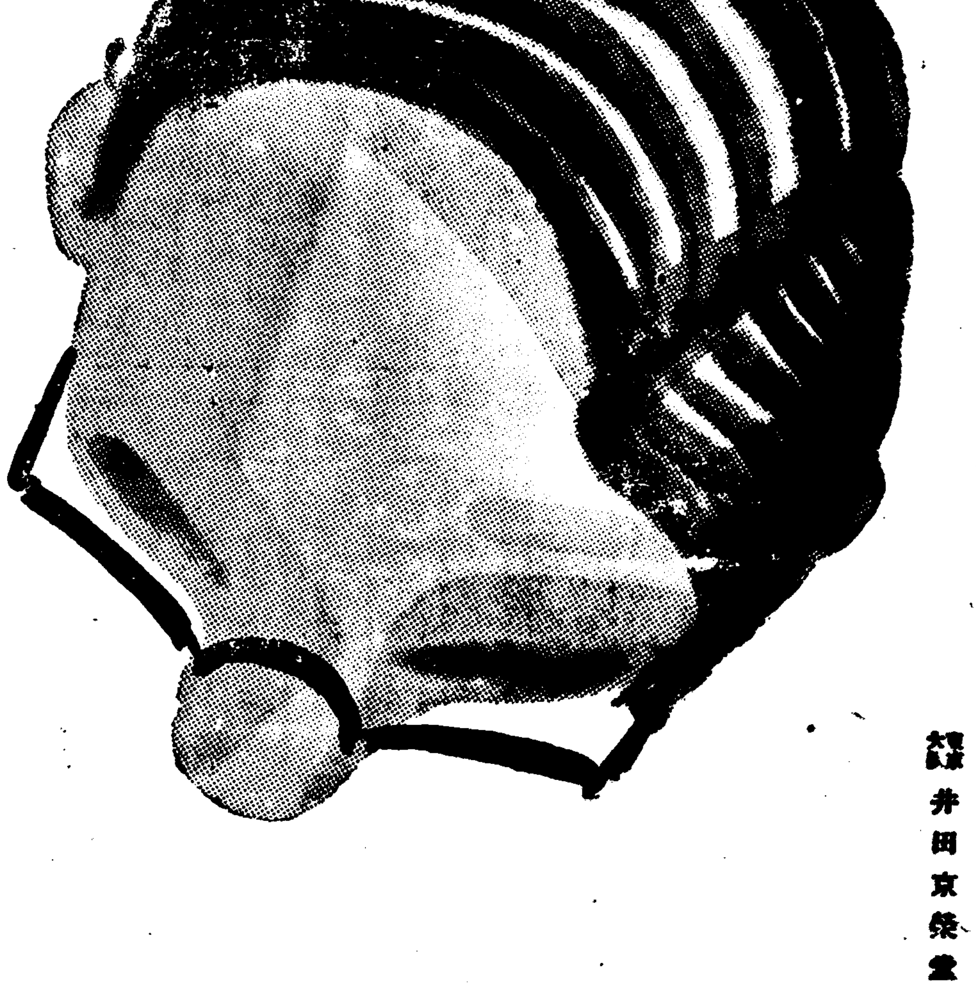

끈적이지안코 번쩍이지안코 頭皮를調整하고 비듬을防止한다 洗髮도容易!

東京 大阪 井田京榮堂

MP39

議論할餘地업다

▲只今老人들이어려슬때부터써오든猪印-어머니나어린이들의모기잡는藥은、安住모기향

▲써보아도조금도害가업고그効力이確實하기로는安住모기향

▲여러가지傳染病을媒介하는모기를잡으려면、무엇보다도安住모기香

▲只今은世界五十餘個國에輸出되고잇는安住모기香

불이오래타고効力에第一가는

猪印 安住かとり線香

A-16

カトール本舖 株式會社 安住大藥房 大阪太仁

八月一日부터特別晝夜二回上映 낫一時半 밤七時四十分 始映 料金 階上三十錢階下二十錢均一

◇오케映畫社超特作全發聲映畫 朝鮮初有音樂映畫

노래朝鮮

監督…金星欽 音樂…오케재즈밴드 出演 高麗舞…金海松…林生員 具…羅品心…孔南香 其他朝鮮樂苑의總出演……

朝鮮의자랑인半島樂苑의孔雀이요 百萬人의寵兒精銳群五十餘名總網羅와金陵人、金向鎭外五人의製作 한巨匠과林生員、李蘭影、羅品心 江南香外五十餘名出演과오케재즈밴드와朝鮮音樂이交集된三十餘名으로豪華燦然한黃金篇

◇獨乙우파社超特作全發聲日本版 樂華版 黑騎士 監督…칼할트·랄프레히트氏 主演…콘란트·화이트氏

◇獨乙우파社超特作全發聲日本版 痛快篇 女人禁制 監督…아나톨리트바-크氏 主演…리리안하부에이孃

麻浦桃花町 電龍三三番 桃花劇場

◇次週封切の名篇◇ 當る廿日封切(五日間) 1、曉の爆音 2、夜明ケ島 3、キートン野球大當り

●今週の料金(階上階下均一) 大人三十錢 學生小人二十錢 每日晝夜二回興行

新興キネマ大衆現代劇全發聲 乙女橋 監督 新興川手二郎 江川なほみ、姬宮接子主演

ユナイテット超特作日本版 巨匠フランク・ボーザーギ監督 秘密 メリイ・ピックフォード レスリイ・ハワード共演

新興キネマ京都時代劇特作 監督 山內英三 オール・サウンド版 若衆白柄組 尾上榮五郎、久松美津枝、白石明子 主演

永樂町 電本三番 中央館

千載一隅の名映畫封切! 自七月三十一日부터超特別大興行 [illegible]社超特作全發聲日本作版 名匠람바-드헤리아氏大品 透明光線 三大스타 보리스카로프氏 벨라루고시氏 主演 [illegible] 科學映畫의白眉篇이오 [illegible] 絕頂篇! 過去에이가튼映畫가잇섯드냐? 斷然그[illegible] 冠이다 科學藝術의精華를모이여『카로푸』『루고시』二大惡星의主演映畫!

米스社超特作全發聲日本版 名匠조셉프래바링그氏監督作品 暗黑街總攻擊 조-지·란크로드氏 가사린오-엔孃主演

大都映畫社超大作時代劇 石山稔監督作品! 怪猫佐賀の夜櫻 阿部九洲男 木下雙葉主演

貫鐵町 電光三九五 優美館

7月29日より8月4日まで 晝夜二回上映

上映時間表

姿なき魔刀	12·00	3·15	7·10
朝日ニユース	1·07	4·22	8·19
水上日本	1·23	4·38	8·36
淚華悲歌	1·40	4·55	8·56
入場料金		40錢	60錢

浪花館

四世六傳 韓氏膏藥

종긔엔 한씨고약

韓氏膏藥 腫瘍 急速

종긔난데 한씨고약

手術 安全治療 고약치료

韓氏膏藥

고름빠지고 새살되는

한씨고약

世界의 最高 膏藥

韓氏膏藥

에 腫瘍 에 乳腫 에 정등 에 잉어붓기 에

痔疾 連珠瘡 一切에 特効

韓氏膏藥

本舖·平壤 中城韓藥房

旱災뒤에또虫害로 萬餘町步에危機切迫

벌서數百町步는全滅狀態

舒川農民에憂愁滿面

【舒川】충남서천지방은 수십년래 처음인한발로인하야 이종은 순조로이못되엿섯스나 그후에간간이 내리는감우의 덕택으로일반은 평년작이상을 예상하던중 돌연이 지난칠월초순경부터 도열병충이란 해충등이 군내전반적으로 발생하야 벼의푸른닙이 날로늙어가는바 이로인하야 전멸상태에 빠진논이 벌서수백정보에달하며 전평야 만여정보에 위급절박하야 금년농작의대흉을 예상하고수심이 가득하다한다

牙山地方에도 稻熱病이發生

【牙山】충남아산지방은 이앙은 순조로이되엿다하나 근일에 폭서와 괴풍으로 인하여 의외에도 도열병(稻熱病)과 명충(螟虫)이발생되여 그피해가 막대하다 이병은 하등구제책이업슴으로일반농가에서는 극도로불안에 싸여잇다고한다

上水道施設問題 郡民代表陳情

【高原】함남고원군(高原郡)에는 사만팔천여의 인구가 거주하는 군으로서 불비한 점이 만커니와 더욱이 신흥도시 기분이농후한 동군읍내관덕、도정(觀德、郡井) 량개리 일대에는 하천과 구거는 배수로의 불비로 인하야 항상오예물이 칠적되여잇스며 더욱이변소 돈사(便所、豚舍)의 불비로 여름철에는 코를찌르는 냄새로 인하야 호흡을못할지경에 직면한 삼천여의 시민은 위생상극히 위험한상태이며 공동우물이 구개소나 되는데도 여름철에는 비만오게되면 그침전 오예물이 시가상에 범람하여 우물에 까지 흘려들어 보건위생상 극히위태를 가하게되여 금번 격심한 한발(旱魃)이 잇슬때에는 음료수(飲料水)가 고갈되여 급수군은 사오십명이 한곳에 모혀대소동을 이르키게됨으로 고원시민(高原市民)은 수년전부터 상수도시설문제가 현안중에 잇스나 아직까지 특이한효과를엇지못하고 잇든차 얼마전에 함남도지사(咸南道知事)가 고원순회시에 군민대표(郡民代表)로서 덕구(德九)씨가 본문제를드러 지사에게 진정까지하엿다고한다

古考學上의重寶 高句麗古墳發掘

大同郡下大聖山麓一帶에亘해 九月上旬부터着手

【平壤】세계고고학계의 주목을잇끌고잇는 지하에 감추우고 잇는 조선의 찬연한문화의예원인 고구려고분의 발굴은 매년 귀중한 자료를 발굴하여 고고학자들을 깃부게하고 잇거니와 금추에는 대동군 림원면(大同郡林原面) 대성산록(大聖山麓)에 산재해잇는 고구려시대의 고분의 발굴에 착수하기로되엿다 발굴대는 태월하순경에 평양에 와서 구월상순부터 발굴에 착수할터인데 대성산록의 고분을 발굴하는것은 이번이 처음이오 대부분 도굴을 당햇다고는하나 강서고분(江西古墳)에 못하지안흔 훌륭한벽화(壁畵)를 가진고분도 잇서 발굴이 시작되는때에는 욕망 큰수확이 잇슬것으로 추측되여 일반의기대는 퍽 크다고한다

五個條目을列擧 面長不信任案提出

黃州面議員連署로

【黃州】황해도황주군황주면(黃州郡黃州面)에서는 동면 협의원십인의 련서로 면장 윤경혁(尹景爀)씨에대하야 그가재직하는동안에 우편저금(郵便貯金)과 그타 과부금、잡수입등을 횡령하엿다는등 다섯가지조건을 드러 황해도지사에게 면장불신임장(不信任狀)을 얼마전 제출하엿다는데 이에대하야 면장 윤경혁씨는 이것을전연부인한 사실이라하야 자못강경한태도를 취하고잇고 일방으로는 면민일반구성인의 련서로 이사건에대한 면장면경의 진정서를 역시 도지사에게 제출하는등 사태는 자못 험대될형세로보이고잇다한다

橫領한事實업소 面長尹景爀氏談

내가 공금을 횡령하엿다는말은 전연히 허설입니다 그런사실이 잇섯다면 경찰당국에서 가만잇슬리가잇나요 이것은 모다 이번의 주동자로보이는 김성려(金成麗)、조정록(趙鼎錄)등 몇사람의책동이지요 그들은 자긔가 면장하여보겟다는 야심과 또 나에게대한 개인적 감정을 품고서 한행동에 지나지안습니다 이번서명한 협의원중 모씨는 이것이 올치안흔일을 후에야알고 서명한것을 취소한다는말까지도 햇소 운운

議員 金成麗氏談

현면장에대한 불신임은 일반협의원의 공통한 의견이올시다 발전성잇는 면의재정을 위하야서던지 또 시대의진보한 현면을 착착할지라도 이난국에서 충분히활동할 인물이 절대히 요구됩니다 현면장이 시국에담당할 능력이업다는것은 일반이 공인하는바이지요 이번일노말하더라도 결국 그책임은 면장이 지지안흐면안될일입니다 우리가 면장을할 야심이잇다하지만 이것은 참 언어도단이오 면장은 한사람이하는것이지 여러사람이할수가 잇나요 아모러나 이번일은 원만히 해결될줄압니다 우리는 우리면의 대의를위하야 시작한일입니다 운운

때지난移秧督勵 小作人側不平

【豊川】한동안 흉루한가물로이앙을 하지못하야 가슴을 태우든 농민들은 지금은 때지난장마로 먹지못할이앙을 안할수업서 도다시 큰고통을 밧고잇는터이며 지방에는이 개월동안이나 계속되는 한발로인하야 이앙을 하지못하엿든수답이 만흔데 이번장마로 우량이 충족하게되자 군농(中伏)이지난 오늘날도 어떠지주는 군회지시를 벗자하야가며 소작인들 독려하야 어떠까지 이앙을하도록 함으로 소작인들은 지주의위압에 못이기여 지름도 이앙을하기는하나 장래의수확엇을 필수고통한다고 일반의 원성이매우 놉다고한다

新昌金組貸付額 十七萬四千圓

【新昌】함남신창금융조합의 소화십년도상반기의 일반자대부총계의 조사에의하면 총액십칠만사천원이라한다

泥醉歸家한男子 疑問의暴死自殺? 被殺?

少妾과妾丈母를嫌疑者로 —屍體를解剖檢屍—

【松汀】지난칠월이십삼일 오후 륙시경에 광주군삼도면 오운리(光州郡三道面五雲里)에서 문의 살인사건이 잇섯다는바 사실내용을 들으면 다음과갓다한다 광주군삼도면오운리 로석근(盧錫根) 석근(崔玉珠)(二七)라는 애첩을 가지고 자녀삼남매를 나어가며 살어나가든중 약일개월전에 남자와 정통하야 로석근과는 헤어저버린후 면민이나 로석근의 가산을 빼아스라고 하엿스나 용이하게 되지아니함으로갈려버렷든바 로석근이가 근일에부동산을 방매한 현금이잇다는것을안 최옥주는 지난이십일에 차저와서 다시살자하야 로석근의 집으로도라와서 잇든중 마침로석근이가 삼도면 도덕리에서 흥모와 술을먹고 오후오시삼십분경 귀가하야 방안에들어가드니 돈지갑을 내노라하고 몃마듸말을 한뒤에는 아이고사람살리라는 소리를 몃마듸하고 자기가안죽엿다고하엿스나 이웃사는 로씨들을 들으면 로석근의 첩장모는 명주수건으로 목을매고죽엇다고 옥주는 울안뒤에 아이고사람 살리라는 소리를 몃마듸하고 인해절명되엿다는바 최옥주는 자살하얏다고 주장하나 로씨의친족들은 즉시광주모병원에 시체를 운반하야 해부중이라한다

三道面長談

금번사건에잇서서 청옥주라는 녀자는 자살이라고 역설하나

道內工場、鑛山의 各種施設을調査

◇…勞働者數와勞賃等等 工場法制定의前提?

【平壤】평양부에서 총독부의 이첩에의하여 부내에서 이십인이상의 로동자를 사용하는 공장 광산등 제반공사장의 로동자수와 로임(勞賃)을 조사중인데 이조사는 이상의두가지를 조사하는외에 의료시설 경제시설 재해시설 교육수양시설 등은 물론 매일의 취업시간과 휴식시간 도는동휴일수 야간작업여부까지 각분류에 난호아 상세한조사를 하기로 되엿는데 이것은 적어도 아직조선에서는 재정을 보지못한 공장법제정(工場法制定)에 관한 긔본조사로 상상목되여 조사의결과는 자못주목되고잇다

統營對馬山 拳鬪試合經過 大盛況裡終幕

【統營】긔보=통영권투구락부주최와 본보통영지국후원으로 마산대통영아마튜어권투시합은 정각도되기전에 회장인 통영좌압 만장은 인산인해를 일우어 곳초만원을일우운중 정각되자반에 정더보(鄭德寶)씨의 개회사가잇슨후 마산권투구락부마녀자 리호영(李浩榮)씨의권투와 유래와 규칙의설명이잇슨다음 마산대통영권투 배전이잇슨후 통영군의종대항시합의 경기가 리호영(李浩榮)씨심판으로 본격적으로 시작되엿는데 원래통영에서는 처음인아마튜어 권투시합인만치장내는 방관의 경기에대응한 배열적후원성으로써 방관에게 대응하는박수성이 장내를 진동하야 미증유의 대성황리에 오후십시반에 산회하엿는데 시합의결과는 다음과갓다고한다

◇馬山軍 ◇統營軍

푸라이級×金鍾奭○朴相儀

밴텀級 崔永渤○金文英

페터ー級×金柱石○金乙秀

라이트級×姜信幸○李南容

월터級×朴承圭(第一回TKO十秒) 卓泳鎭

漸次白熱化하는 第二人道橋問題

期成會代表上京活動

【平壤】제이인도교 가설운동은 가일층적극화하고잇서 민간측 제이인도교긔성회의대표 김동원(金東元)로진설(盧鎭卨)정세윤(鄭世胤)씨외 다섯명이 목하상경하야 총독부요로당국에 진정한는외에 평양에다녀간 금전아(今井田)정무총감을 입입오정판(井阪)경찰부장 상내(上內)지사 정곤(高橋)고교 평양부윤 상공회의소부도(福島) 김능수(金能秀)평부회 제이교육부회 리기찬(李基燦)평양부회 의회 현재의 대동교(大同橋)의복잡한 교통상황을 구정도식하고 『東京』에서 설명도 하여제이인도교가설이 얼마나 급한것을충분히 인식케하여 만족의동정을 구햇다

夏期講習終了

【價州】화순교육회주최의 하긔강습회는 잠수에 이신포리일부터 흥공립보통학교강당에서 오십여명의회원으로 사일간 강습을마치고 팔월일일대성황리에 종막되엿다한다 장 박정옥(朴貞玉)씨 사회하에 개최하엿는데 강사는 량주녀교보선생과 도학무과장외 제씨의 다

東津江改修陳情

期成會까지組織코 實行委員도選定

【裡里】동진강개수(東津江改修)에잇서서는가장 긴급을요하는문제로 동진강류역(流域)에거주하고잇는 십삼만농민의 리해와안부에 관한 중대문제임으로 금번 동진강 개수긔성회(東津江改修期成會)를조직하고 도당국에 진정을하기로되엿다는바 우선진정의 내용은다음과갓다고한다

東津江改修에關한陳情

朝鮮內에잇서서 他河川에比하야 東津江의 改修를 가장 急務라고보는 特異事情中의 重要한것은

一、東津江의 改修는 被害地方住民의 物心兩方面의 損害를 救濟하는데에만 그치는것이아니요 事業的採算에 가장有利한것

二、河川改修는 水利施設에 件하는것

三、被害面積이 너머도 廣大함

昔時馬韓의王都 益山古蹟의巡禮(二)

裡里支局 一記者

▲彌勒寺址…石塔石柱

彌勒寺는 彌勒山下 金馬面箕陽里 田園中에 잇섯다고 한다 傳說에 依하면 그 地理나 四圍의 山勢로 보아서 相適가 업는듯 십다 그近處에는 石槽와 井戶等의 遺物이 尙存할뿐만이아니라 至今것 巨大한 주추돌이 여긔저긔 散在하여잇는데 이것으로 미루워 볼지라도 昔日의 同寺가 얼마나 宏大하엿든것을 想像할수잇다 그와가튼 巨刹이 何故로 廢墟가되엿는지？는 莫知이나 傳說에依하면 同寺의 僧侶들이 너머派惡하엿슴으로서 廢止되엿다는바 李朝燕山二十一時代에廢寺된 것이라한다 그런데 이절을 建築하게된 原因을 간단히 말하면 百濟의 武王이 夫人으로더부러 獅子寺에 行할時 龍華山下 大池邊에 이르시자 池中으로부터 石佛三尊이 出現하매 夫人이 王에게 請하야 하매 王이 許諾하고 當時의 神僧인 知命法師에게 못(池)메일 것을 무른것다 知命은 神力을 비러 一夜之間에 山을 문어서 이못(池)을 메여 平地를만든後에 彌勒寺를 創建하얏다고한다(一說에는 馬韓武康王이 立國後 亦是善華妃의請으로 建築한것이라고도 한다) 그리고 바로 그 近處에는 東方第一의 巨大한高四十三尺에 周圍가 百尺의 石造七層塔이 半天에 소사잇는대 그規模의 雄大함과 建築의 巧妙함은 今世의 眼目을 놀니게한다 그下層에는 石門八個所를 세워사람이 가이出入할만한데 이門은예날 諸葛孔明의 八陣圖의 法을 應用하엿다하며 그 一部가 人力으로는到底히 拔出할수 업는 것이엿다하고 이것으로 보아서 果然昔日에 彌勒寺가 얼마나 宏壯하엿슴을 想像할수가잇다 그런데 塔의上層中에 上層으로부터 안에들어가 보면 後部에 破損된 곳이잇다 이런年轟하여가며 차점 도로 補缺을하엿다 그것은돌이 古色을 掩蔽하야 보는者로하야금 不快의 感을일으키게되다(年前에總督府에서 保存工事를 하엿다는데 地方人의말을들으면 請負業者들의 背만불니엿다고한다)破損된 原因을 들으면 어느때에 一巨蛇가 上層에 出臥하엿는대 意外에 霹靂이 떠러저서 巨蛇는燒死하고 上層一部가 破損되엿다고한다 建築年代로말하면 百濟武康王時代라면二千二百餘年以前부터 이저러진것은 가마솟논이라는것은 亦是同寺堂後方에잇는대 寺僧當時 僧侶들이 炊飯하든 鐵釜로 廢寺後地中에埋沒되야 至今엔 그埋沒된후에다 벼를 심어먹는데 其面積은 約二斗를 播種한다하며 前에는 人力으로 拔出할수 업섯다고한다 이것으로 미루워 보아서 果然昔昔에 彌勒寺는얼마나 宏壯하엿슴을 像想할수가잇다

▲石柱…이石柱는 前記石塔의南便으로 數十間을隔하야 約三四丈되는 石柱가 十餘間을隔하야 東西로對立하야잇는데 이石柱는 其當時 鐘을 掛하든기둥이라고도하며 或說에는 幢竿을세우고 기둥이라고도한다 이두개가 될는지는 未知하나 이제 彌勒寺址詩를 二三首적어보기로하자

◇彌勒寺詩

寥外青山似削成、恐時學國轉分明、秋風日吹村枝、欲上高嶺望王京、(陽村 權近)

古塔千年傳、空青一個房、俱地堅有跡往事間無憑(四層 鄭永福)

이제 나는 다시발길을 돌이여 王宮坪五層塔을 차저 가기로하엿다

私立普明校設立

移住同胞의努力으로 三十餘兒童을收容

【安東縣】안동현선오룡배(安東沿線五龍背)에는 조선동포부락십여호가 이주되여사는지 십여년이 넘엇스나 아직까지 초등교육기관이업서서 아동들은 방황중에 잇게되여 유지동포는 수년내로 초등교육기관을 설치코저 노력중에잇든바 안동현유지 김득주(金得珠)씨의 활동으로 기부금 일백여원을 모집하여가지고 사립보명학교(普明學校)를 설립하고 지난칠일부터 개교하야 생도삼십여명을 수용한다는데 교장은 김득주씨라고한다 교이학교를의하야 긔부한동포는 다음과갓다

▲百圓也金得珠 咸啓津 金鑑▲三十圓也李俊玉 鄭之宗 ▲二十圓也李泰永 金尙玉 金善玉 彭山常三郞 金志實 金炳浩 金志善 金鳳周 金晃永 徐炳圭 金元泰 沈滋河 ▲十八圓也 熊野伊三郞 ▲十圓也 黃昌浩 金東哲 楊異周 東上宋仲佑 大槻熊次郞 曹因今次郞 高橋福來所 金孝德 張蘊淳 申東烈 崔泮鎬 ▲五圓式崔成玉 洪致俊 總計金八百三十八圓也

海西主日學校 聯合運動盛況

【長淵】긔보=해서지방주일학교

廢校說을傳하든 培信學校에曙光

勉勵會서維持決議

【楚山】배신학교는 삼십여년이라는 긴역사를 가지고 다수한 인재를 양성하여왓슴에 불구하고 경영자측인 예수교회 당국에서 폐교하기로 결의하엿다함은 이미보도한바와 갓거니와다시 절문한바에 의하면 동교회청년면려회(青年勉勵會)에서 분긔하야 초산에 오직하나인 이학교를 존속유지하기로 결의하고 일반사회유지들을 방문하야 후원금을 모집할 예정이라는바 일반은 동청년회의 의긔에대하야 칭찬을 불이하며 만흔긔대를 가지고잇다한다

井邑의虫災中心은 甘、梨、新三面平野

原因은長霖과金肥濫用

【新泰仁】전북경읍 평양의 도려한대운동회는 동부회주최로 지난사실일 창신학교 그라운드에서개최한다함은 이미보도한바이어니와참가교는십육교가참가하고 의 보고에의하면 정읍군에만면과 일까지 정읍에 도착된 각면 피해면적은 다음과갓다한다 이회명 충창궁면면적은

井州邑	一九六
北面	三六
內藏面	一二三
笠岩面	一二五
古阜面	一四
永元面	六〇
德川面	三六五
淨雨面	六七三
泰仁面	四七
梨坪面	一〇〇
新泰仁面	五三九
甘谷面	一〇、九一
七寶面	五〇
瓮東面	報告未參
山外面	報告未參
山內面	報告未參
所聲面	報告未參

시간으로 피해의면적이 느려가는이재지는 이십육일현재 정읍군중에서 갈곡 리평 신태인이 더욱심하야 전멸을독한 집단지가 종래업든신고롤을 남기엿는바 병발생의원인은곳건대 일개월간 계속하는장마와 금비의조절을 잘못하고 벼가약해서 도열병발생에대한 저항력이 부족함이라한다

大邱夜市殺人犯 十個年懲役求刑

共犯嫌疑者二名은釋放

【大邱】살인행을 오래동안하시부터 대구지방법원제사호법정에서 강용(江勇)제판장주심 송국(松國)검사관여미래 살인사건(殺人事件)의피고 북나신후(北羅新後)(二〇) 고교녀영(高橋女英)에관한 임계공판이 열리엿는데 재판장의문초에피고는 사실전부를승인하엿스나 최종판에 살해 의사는업엇다고 부인하엿다고한다 공범자로 인치취조중이든 선우영빈(鮮于永彬)(二〇)및 평산원의(平山元義)등의 두명은 공범한 사실이업슴이 판명되여 검사국에서 석방되엿고 고교녀일만 긔소되여 공판에 회부되여 검사론부터 징역십년의 구형이 잇서다고한다

五、東津江改修가 못되여잇기때문에 水利組合의 經濟的損失이 莫大함

六、東津江의改修는 全羅北道多年의懸案으로 되여잇는것

으로 水利組合費를 減免하지 못하는事情이잇는것

四、東津江沿岸地帶는 不良水利組合과 何等擁護함이 업시 中小地主並小作人階級은 疲弊困憊의 狀態에잇는것

등이 업섯스나 소위신이변도부러는 특별히 심지되도록 하여달라는것을 당국에 진정키로되엿다하며 긔성회에서 선정된 실행위원은 아음과갓다고한다

富澤作 佐野恭介 橋本央 土井昆助 姜東益 姜甲秀外五名

盛況을豫期하는 蔚山蹴球大會

【蔚山】경남울산체육회에서는본보울산지국 후원으로 팔월팔일、구일량일간 제일회 전조선축구대회(全朝鮮蹴球大會)를 개최한다함은 긔보한바어니와 지난이십구일부터 경북방면과 호남(湖南)에서 십여팀이 발서참가하여 신청그라운드에서 맹연습을하는중이라는데 추후로도 각처에서 참가팀이 다수할것으로보아 대성황을 예긔하고잇다한다

鴻山支局後援의 南朝鮮蹴球戰

八月十六、七兩日間

【鴻山】오는팔월십륙일 십칠일 량일간 충남홍산읍 홍산체육회주최의 본보와한지국의 후원하에 제삼회남조선축구대회를 좌긔시일장소에서 개최한다는바각지방에서 다수참가하기를 바란다고한다

一、競技時日 八月十六、十七兩日(雨天順延)午前十時

一、競技場所 鴻山貫珠山運動場

一、參加資格 青年團學生團各蹴球團

一、參加人員 每團十一人 候補二人 監督者一人

一、參加金 每團三圓式(參加申請時納入한金額은返還否不得)

一、申請期日 八月十五日午後七時까지

一、申請場所 朝鮮日報鴻山支局事務所

一、主催者 八月十五日午後八時

一、賞品 優勝旗及副賞四十圓

南原支局後援의 南朝鮮蹴球戰

八月十五、六兩日間

【南原】남원오호주최 본보남원지국후원으로 남조선축구대회(南朝鮮蹴球大會)를 오는 팔월십오륙량일간 남원철도국그라운드에서 개최하게되엿다 이대회는 금번이제이회로서 작년에도 근이십여군의참가를 어더 공전의성황을보게되엿거니와 금년은 각별히 주최자측이나 후원측에서 대회진행에 유감이업도록 신경을민활히하고잇다 그리고 대회참가규정은 다음과갓다

一、參加申請期日 八月十四日까지

一、申請場所 南原海心堂

一、申請金 各팀三圓

一、主將會議 八月十四日午後九時

地方人事

▲西塚十氏(新義州警察署長)任人事次本社新義州支局來訪

▲李永淳氏(大邱府商工主任)新任人事次 大邱支局來訪

▲尹世鎔氏(文化靑年會長)新任人事次本社 支局來訪

▲金泰英氏(…)新任人事次本社金泉支局來訪

▲尹承鉉氏(…)新任人事次本社…支局來訪

▲金昌玉氏(…)新任人事次同上

海南 第一回湖南蹴球大會 ▲時日 八月八、九兩日 ▲場所 海南普通學校運動場 ◇主催 在京海南留學生親睦會 ◇後援 朝鮮日報外一支局

江陵 權泰浩音樂會 ▲時日 八月八日下午八時半(一日間) ▲場所 江陵邑町禮拜堂 ◇主催 三榮學院維持後援會 ◇後援 朝鮮日報社江陵支局

延安 第十一回延白個人庭球大會 ▲時日 八月七日下午一時 ▲場所 延安公普校코ー트 ◇主催 延安留學生親睦會 ◇後援 朝鮮日報社延安支局

南市 第二回西朝鮮個人庭球大會 △時日 八月九日午前十一時 △場所 南市農倉코ー트 ◇主催 南市庭球俱樂部 ◇後援 朝鮮日報外一支局

羅津 第三回北朝鮮蹴球大會 ▲時日 八月十五、六兩日間 ▲場所 羅津榮町廣場 ◇主催 朝鮮日報社羅津支局 ◇後援 羅津蹴球團

金村 蝀龍窟、妙香山、平壤探勝 ▲出發 八月五日午後十一時四十七分 ▲會費 十六圓(車費食費宿泊料其他一切) ◇主催 金村驛 ◇後援 朝鮮日報金村支局

昌寧 第一回南朝鮮蹴球大會 △時日 八月八、九兩日 △場所 昌寧그라운드 ◇主催 昌寧留學生愛友會 ◇後援 朝鮮日報昌寧支局

安康 第二回南朝鮮蹴球大會 ▲時日 八月九日(雨天順延) ▲場所 安康公設運動場 ◇主催 安康蹴球俱樂部 ◇後援 朝鮮日報安康分局

平壤 西朝鮮郡對抗庭球 △時日 八月十五、六兩日間 △平壤府內公設『코ー트』 ◇主催 平壤庭球團 ◇後援 朝鮮日報社平壤支局

朱安 金剛山探勝團募集 ▲出發 八月八日午後六時三十分 ▲旅費 二十圓 ◇主催 朱安驛 ◇後援 朝鮮日報朱安支局

鴻山 第三回南朝鮮蹴球大會 ▲時日 八月十六十七兩日(雨天順延) ▲場所 鴻山貫珠山運動場 ◇主催 鴻山體育會 ◇後援 朝鮮外一支局

安州 全關西蹴球大會 ▲時日 八月九日午前八時 ▲會費 安州農業學校球場 ◇主催 維新書舘運動部 ◇後援 朝鮮日報安州支局

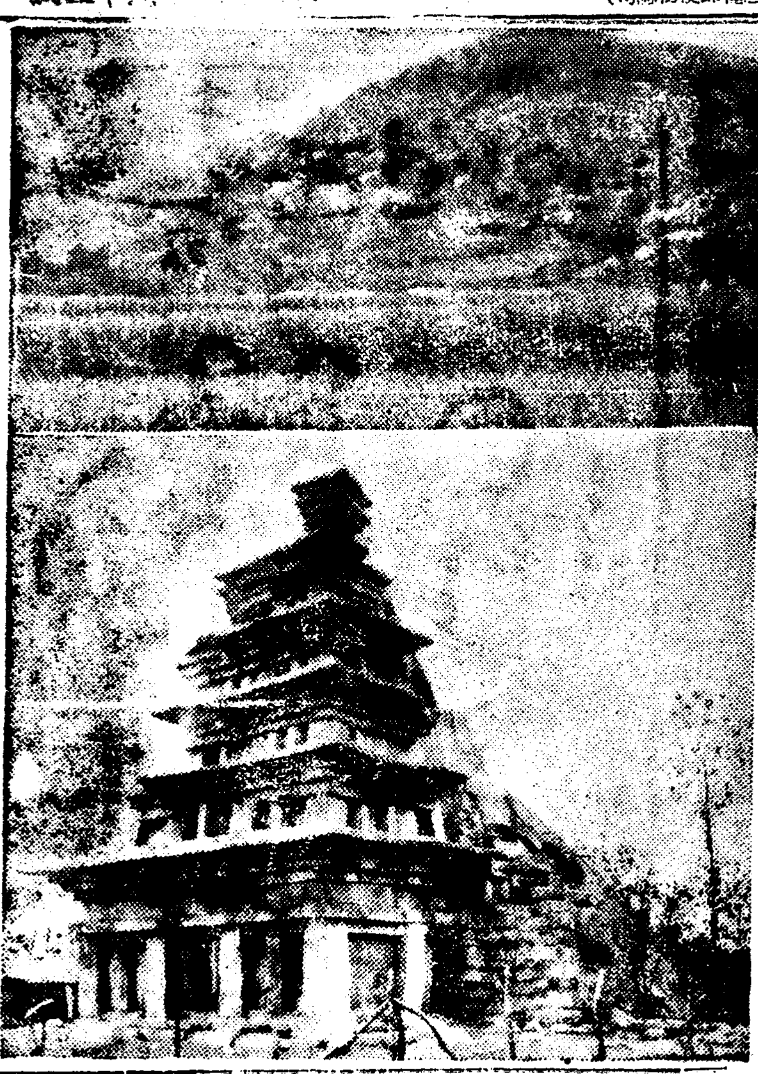

◇……(上) 彌勒峰全景 (下) 七層彌勒塔